

# 平成27年度 事業報告書

(平成27年4月1日から平成28年3月31日まで)

学校法人早稲田医療学園

## I. 法人の概要

### (1) 教育理念・人間総合科学大学 建学の精神

#### 教育理念

自己の主体性を確立し、実践的で高いレベルの専門知識と技術を身につけ、社会に出て自己の職業に情熱と、誇りと、生きがいを持ち、自信を持って活躍し、かつ医療人として対象者の人格を最大限に尊重し、何を求めているのかを理解し、真に必要とされるサービスを提供し得る人材を育成する。

#### 人間総合科学大学 建学の精神

人は、心と身体が相関しており、社会的生き物である。

しかも、有史以来、進化発展を続けている。

21世紀を力強く生きるためには、

新しい展望と視座に立って

一人一人がしっかりとした価値観を持ち、

未来を切り拓く自己決定能力と勇気を持たなければならない。

ここに、人間をこころ・からだ・文化の面から追求し、

学際的に総合して科学的に探究する必要がある。

人間総合科学大学を創設し、

あらたな学問の追求と統合により、

真に人間を理解し、

自立と共生の心を培い、

活力あふれる創造性と豊かな人間性を育む。

## (2) 法人の沿革

- 1953年（昭和28年） 東京カイロプラクティック学院として創立
- 1972年（昭和47年） 早稲田鍼灸専門学校として厚生大臣（現・厚生労働大臣）認可  
東京・早稲田に開校
- 1976年（昭和51年） 学校法人早稲田医療学園認可。専修学校専門課程認可
- 1987年（昭和62年） 早稲田医療学園本館竣工
- 1990年（平成2年） 校名を早稲田医療専門学校と改称
- 1991年（平成3年） 早稲田医療専門学校に義肢装具学科開設
- 1993年（平成5年） 早稲田医療技術専門学校を開校。看護学科・理学療法学科・  
作業療法学科の3学科を設置
- 1995年（平成7年） 早稲田医療専門学校及び早稲田医療技術専門学校の修了者に対し  
専門士称号を授与することを文部大臣（現・文部科学大臣）より認可
- 2000年（平成12年） 人間総合科学大学を開学。人間科学部人間科学科（通信制）を設置
- 2003年（平成15年） 早稲田医療技術専門学校へ義肢装具学科を移転
- 2004年（平成16年） 人間総合科学大学大学院を開学  
人間総合科学研究科心身健康科学専攻修士課程（通信制）を設置
- 2005年（平成17年） 人間総合科学大学 人間科学部健康栄養学科（通学制）を設置
- 2007年（平成19年） 早稲田医療技術専門学校保健学科を設置  
人間総合科学大学大学院 人間総合科学研究科  
心身健康科学専攻博士課程（通信制）を設置
- 2009年（平成21年） 人間総合科学大学大学院 人間総合科学研究科  
健康栄養科学専攻 修士課程 を設置  
早稲田医療専門学校を人間総合科学大学鍼灸医療専門学校に改称
- 2010年（平成22年） 人間総合科学大学保健医療学部設置認可
- 2011年（平成23年） 人間総合科学大学保健医療学部  
看護学科  
リハビリテーション学科（理学療法専攻／義肢装具学専攻）を開設
- 2012年（平成24年） 人間総合科学大学人間科学部人間科学科  
看護教員養成コース を設置

### (3) 設置している学校・学部・学科、所在地

#### 人間総合科学大学

##### 蓮田キャンパス

〒339-8539 さいたま市岩槻区馬込 1288

電話 048-749-6111

大学院人間総合科学研究科心身健康科学専攻 修士課程（通信課程）

大学院人間総合科学研究科心身健康科学専攻 博士後期課程（通信課程）

大学院人間総合科学研究科健康栄養科学専攻

人間科学部人間科学科（通信課程）

人間科学部健康栄養学科

##### 岩槻キャンパス

〒339-8555 さいたま市岩槻区太田字新正寺曲輪 354-3

電話 048-758-7111

保健医療学部 看護学科

保健医療学部 リハビリテーション学科

（理学療法学専攻／義肢装具学専攻）

#### 人間総合科学大学鍼灸医療専門学校

〒169-0051 東京都新宿区西早稲田 3-18-4

電話 03-3202-2101

東洋医療鍼灸学科（医療専門課程）

#### 早稲田医療技術専門学校

〒339-8555 さいたま市岩槻区太田字新正寺曲輪 354-3

電話 048-758-7117

保健学科（医療専門課程）

(4) 各校・学部・学科等の学生の状況

| 学 校 名                | 学部・学科・課程名  | 開設年度                       | 入学定員              | 収容定員                |
|----------------------|--|----------------------------|-------------------|---------------------|
| 人間総合科学大学             | 大学院人間総合科学研究科<br>心身健康科学専攻<br>修士課程 (通信課程)<br>博士後期課程 (通信課程)<br>健康栄養科学専攻<br>修士課程 | 平成16年度<br>平成19年度<br>平成21年度 | 人<br>30<br>9<br>5 | 人<br>60<br>27<br>10 |
|                      | 人間科学部<br>人間科学科 (通信課程)<br>健康栄養学科  | 平成12年度<br>平成17年度           | 1,000<br>80       | 4,000<br>320        |
|                      | 保健医療学部<br>看護学科<br>リハビリテーション学科理学療法学専攻<br>リハビリテーション学科義肢装具学専攻                   | 平成23年度<br>平成23年度<br>平成23年度 | 80<br>40<br>30    | 320<br>160<br>120   |
| 人間総合科学大学<br>鍼灸医療専門学校 | 東洋医療鍼灸学科 (医療専門課程)  | 昭和47年度                     | 30                | 60                  |
| 早稲田医療技術<br>専門学校      | 保健学科 (医療専門課程)  | 平成19年度                     | 40                | 40                  |



(5) 各校・学部・学科等の入学定員・現員

平成 27 年 5 月 1 日現在

| 学 校 名                | 学部・学科・課程名                               | 入学定員  | 入 学 者  | 在 籍 者 |
|----------------------|---|-------|--------|-------|
| 人間総合科学大学             | 大学院人間総合科学研究科<br>心身健康科学専攻<br>修士課程 (通信課程) | 30    | 27     | 56    |
|                      | 博士後期課程 (通信課程)                           | 9     | 6      | 37    |
|                      | 健康栄養科学専攻<br>修士課程                        | 5     | 3      | 5     |
| 人間総合科学大学             | 人間科学部<br>人間科学科 (通信課程)                   | 1,000 | ※1 235 | 1622  |
|                      | 健康栄養学科                                  | 80    | 85     | 328   |
|                      | 保健医療学部<br>看護学科                          | 80    | 80     | 338   |
| 人間総合科学大学<br>鍼灸医療専門学校 | リハビリテーション学科理学療法学専攻                      | 40    | 43     | 160   |
|                      | リハビリテーション学科義肢装具学専攻                      | 30    | 31     | 106   |
|                      | 東洋医療鍼灸学科 (医療専門課程)                       | 30    | ※2 -   | 25    |
| 早稲田医療技術<br>専門学校      | 保健学科 (医療専門課程)                           | 40    | 40     | 40    |

※1：人間科学科は、後期募集あり。

※2：平成 27 年度より募集を停止しています。

(6) 設置している学校の教職員数

平成27年5月1日 現在

| 学 校 名            | 教育職員 | 事務職員 |
|------------------|------|------|
| 人間総合科学大学         | 82   | 29   |
| 人間総合科学大学鍼灸医療専門学校 | 6    | 1    |
| 早稲田医療技術専門学校      | 4    | 1    |
| 法人事務局            | 0    | 5    |

(7) 学校法人の理事・監事・評議員の概要

平成28年3月31日 現在

|     | 定 数  | 実 数  | 任 期 |
|-----|------|------|-----|
| 理 事 | 9 人  | 9 人  | 3年  |
| 監 事 | 2 人  | 2 人  | 3年  |
| 評議員 | 19 人 | 19 人 | 3年  |





## Ⅱ. 事業の概要

### 1. 教育活動について

#### 人間総合科学大学

##### ■各課程のカリキュラムの充実

通信制の人間科学科では、学生の学修状況に合わせて履修できるよう、半期セメスター制の導入に加え、平成 27 年度より「卒業論文」もしくは「年数回の課題レポート」提出を選択必修としたカリキュラム変更を行いました。これにより、学生の目標や学修環境に合わせての履修が進められるようになり、平成 27 年度は、卒業率 76.2%と全国平均を大幅に超える数字となりました。

人間科学部健康栄養学科および保健医療学部については、共通教育のカリキュラムを含め、国家試験の合格を効率良く目指せるよう 1 年かけて検討を行いました。平成 28 年度から新カリキュラムがスタートします。

##### ■文部科学省「職業実践力育成プログラム (BP)」に 2 コースが認定

平成 27 年度の文部科学省が新設した「職業実践力育成プログラム」(BP) に本学の 2 コースが認定され、平成 28 年 4 月より、人間科学科にて開講されます。

認定されたコースは、『看護教員養成プログラム』及び『心身健康レクリエーター養成プログラム』です。

『看護教員養成プログラム』は、「女性活躍」「非正規労働者のキャリアアップ」「中小企業活性化」「地方創生(地方活性化)」といったすべてのテーマに該当する唯一のプログラムとなっています。

また『心身健康レクリエーター養成プログラム』は、子どもから大人、高齢者を対象とした地域保健活動、看護や介護、リハビリテーション等の支援の場で活動している社会人を対象にしたユニークかつ意欲的なプログラムとして評価されました。

##### ■入学前教育・初年次教育の推進

本学では、通学制の入学者全員を対象とした入学前教育を行っていますが、平成 27 年度は、内容を見直して入学準備に必要な学習を促しました。

また、初年次教育の一環として、専門職として必須のコミュニケーション能力を高めることを目的に、一泊二日で「フレッシュマンキャンプ」を実施しました。

##### ■海外研修の充実

人間科学部 健康栄養学科および保健医療学部リハビリテーション学科義肢装具学専攻は、対象学生に対し海外研修を行いました。

健康栄養学科では、1～3 年生の 32 名の学生を対象にベトナム国にて 6 日間にわたり農村や小学校、国立栄養研究所、ハノイ医科大学等を訪れました。学生たちは、アジア地域の食や生活にかかわる状況を肌で感じ、栄養教育、食関連事業について学びました。

リハビリテーション学科義肢装具学専攻では、2 年生の 11 名の学生を対象にタイ王国

にて8日間にわたり研修を行いました。現地では、「モバイルユニット」に参加し、地方における障害者への義肢装具の支給サービスに携わったほか、学術提携校であるマヒドン大学医学部義肢装具学士課程を訪問し、授業や臨床クリニックへ参加しました。

#### ■臨地および臨床実習参加認定式を挙

平成 27 年度より通学制の保健医療学部では「臨地・臨床実習参加認定式」、また人間科学部健康栄養学科では「臨地実習参加認定式」を実習が開始される学年度の学生に対して、各キャンパスで行いました。臨地実習への心構えについて伝えられたほか、卒業生より体験談等が話され、より充実した実習とするため学生の意識づけを行いました。



保健医療学部：臨地・臨床実習参加認定式  
(岩槻キャンパス)



健康栄養学科：臨地実習参加認定式  
(蓮田キャンパス)

#### ■大学評価基準の受審

平成 27 年度は、公益財団法人日本高等教育評価機構による認証評価を受審し、同機構の定める大学評価基準に「適合」していると認定されました。

### 人間総合科学大学鍼灸医療専門学校

平成 27 年度より募集停止を行い 2 年生、3 年生のみの在学となりました。今年度は、18 名が卒業し、14 人がはり師、15 名がきゅう師の国家資格を取得しました。

### 早稲田医療技術専門学校

例年、募集定員を割ることなく推移しております。本学では、効率良く授業を進めながら、学生たちは国家資格取得に向け学修をしています。平成 27 年度も保健師の合格率は 100%で、全学生が卒業しました。



## 2. 施設・設備

### 人間総合科学大学

#### ■ICTの導入

平成27年度 私立大学等改革総合支援事業「タイプ1：大学教育の質転換」において選定され、「蓮田キャンパス栄養棟及び岩槻キャンパスの無線LAN整備事業」及び「ICT活用推進事業」が採択されました。

これにより、両キャンパスでは、無線LANを導入し、タブレットやスマホ、PCを利用した電子ディスカッション、TV会議、学修ポートフォリオ「UHAS@Myキャンパス」を活用した講義データの配信等の充実を図りました。

蓮田キャンパスでは、2階と3階にラーニングコモンズを開設し、講義のICT化や図書館の電子ネットワーク化など積極的な教育の質向上を進めています。



蓮田キャンパス3階「ラーニングコモンズ」

#### ■蓮田キャンパスのグラウンドの整備

蓮田キャンパスのグラウンドの改修工事を行いました。授業等で使用しやすく、かつ維持管理しやすいようグラウンドの一部を砂入人工芝へ改修しました。



### 人間総合科学大学鍼灸医療専門学校

実験用の備品の老朽化が進んでいるため、更新を行っていき充実した学習環境を整備しました。

### 早稲田医療技術専門学校

学生の自習室の利用が多いことから、学生の利便性を図るため備品等を購入し、利用しやすいよう整備しました。

### 3. 地域・産学官連携事業

#### 人間総合科学大学

##### ■共同研究の推進

文部科学省「地（知）の拠点大学による地方創生推進事業（COC+）」では、宇都宮大学の「輝くとちぎをリードする人材育成 地元定着推進事業」へ協同機関として参加し、共同研究を推進しました。

##### ■地元企業との連携

人間科学部 健康栄養学科の農業サークルでは、前年度に引き続き 650 平方メートルの実習農園で季節ごとの野菜を栽培し、農業を通じて、食、農、環境などについての知識向上を図っています。平成 27 年度は、地元の日本料理屋との商品共同開発を行う提携をしました。

##### ■「子ども大学」の開催

本学では、NPO 法人が母体となって実施している『子ども大学 いわつき・はずだ・しらおか』および『子ども大学 SAITAMA』に参画し、小学生 4～6 年生を対象に計 4 回にわたり「こころ」と「からだ」についての学習を提供しました。

平成 27 年度の開催は下記の通り。

##### 【子ども大学 SAITAMA】

- ・ 9 月 6 日 (日) ・ 蓮田キャンパス：『心臓はどうしてこんなにドキドキするの？』

##### 【子ども大学はずだ・しらおか】

- ・ 9 月 12 日 (土) ・ 蓮田キャンパス：

入学式／「しらおか・はずだの！ おいしいもの物語：梨、お米、古代米」

- ・ 10 月 24 日 (土) ・ 岩槻キャンパス

大学の学園祭体験ツアー 2015 —「かがく」の目で「けんこう」を知る！

- ・ 11 月 3 日 (祝) ・ 黒浜貝塚古墳

雅楽谷の森フェスティバル「縄文体験ツアー きょうからキミも縄文人！」／卒業式



子ども大学 SAITAMA  
『心臓はどうしてこんなにドキドキするの？』



子ども大学 はずだ・しらおか  
第 2 回講義『足のウラを見てみよう』

#### ■さいたま市商工会議所との連携

保健医療学部リハビリテーション学科義肢装具学専攻では、さいたま市商工会議所と連携し「健康・介護・福祉機器等の開発」事業について、さいたま市商工会議所参加企業約10社と義肢パーツ（膝継手）の開発を手がけ、商品開発を行っています。

それに加え平成27年度から人間科学部健康栄養学科では、QCL向上に向け同会議所の「ヘルスケア産業創出」推進計画事業と連携し、その活動に取り組んでいます。

#### ■「生涯学習特別講義」の開催

地域の方々にも参加頂ける公開講座「生涯学習特別講義」を7月及び12月の2回にわたり蓮田キャンパスにて実施しました。外部からのゲスト講師を招き、講義後には本学教員とともに合同ディスカッションを行うなど、活力ある講義を展開しました。

平成27年度の開講は下記の通り。

- ・7月4日(土) 第33回(平成27年度 第1回)

高齢社会と健康づくり「みんなで考える地域の健康」

- ・12月5日(土) 第34回(平成27年度 第2回)

「冬の感染症に立ち向かう」

## 4. 海外交流

#### ■海外交流の推進

1996年より学術交流校が続くカルフォルニア州立大学ロングビーチ校との国際交流を更新する調印式を同大学キャンパス内で7月に行いました。当日は、双方の大学の組織構成とカリキュラム内容の情報が共有され、今後の国際交流のあり方についてプレゼンテーションや活発な意見交換を行いました。

現在、本学は4か国にわたり6大学と提携して教育者、学生の交流、情報交換などを実施しています



# 平成27年度 年間行事

| 月  | 人間総合科学大学 |                       | 鍼灸医療専門学校 |                    | 早稲田医療技術専門学校 |               |
|----|----------|-----------------------|----------|--------------------|-------------|---------------|
|    | 日        | 行事                    | 日        | 行事                 | 日           | 行事            |
| 4  | 1        | <岩槻>新入生ガイダンス          | 4        | 入学式                | 4           | 入学式           |
|    | 2        | <岩槻>新入生・在学生ガイダンス、健康診断 |          |                    | 8           | 健康診断          |
|    | 3        | <栄養>ガイダンス、健康診断        |          |                    |             |               |
|    | 4        | 入学式                   |          |                    |             |               |
| 5  | 5~6      | <院>オリエンテーション          |          |                    |             |               |
|    | 7~8      | <栄養・保健>フレッション・キャンパス   |          |                    |             |               |
| 6  | 2        | 創立記念日                 | 2        | 開校記念日              | 2           | 開校記念日         |
|    | 8        | サイエンスカフェ              | 22~24    | 全日本鍼灸学会            |             |               |
|    | 17       | <蓮田・岩槻>第1回オープンキャンパス   | 27、29    | 健康診断               |             |               |
|    | 29       | <保健>東京医科大学解剖見学        |          | 健康診断               |             |               |
| 7  | 7        | <蓮田・岩槻>第2回オープンキャンパス   | 3        | 健康診断               |             |               |
|    | 27       | <院>入学個別相談会            | 28       | 稲鍼灸総会              |             |               |
|    | 4        | <蓮田>第1回生涯学習特別講義       | 29       | 東京医科大学解剖見学Ⅰ(2、3年生) |             |               |
|    | 5、18~19  | <蓮田・岩槻>第3~5回オープンキャンパス | 9        | 東京医科大学解剖見学Ⅱ(2、3年生) | 11          | 第1回学校説明会・体験学習 |
| 8  | 14~15    | <院>入学個別相談会            |          |                    |             |               |
|    | 21       | サイエンスカフェ              |          |                    | 8           | 第2回学校説明会・体験学習 |
|    | 22~23    | <蓮田・岩槻>第6~7回オープンキャンパス |          |                    |             |               |
|    | 6        | <蓮田・岩槻>オープンキャンパス      | 29       | 校外授業(高尾山)          | 5           | 第3回学校説明会・体験学習 |
| 9  | 6        | 子ども大学SATAMA           |          |                    | 27          | 社会人入試         |
|    | 11       | サイエンスカフェ              |          |                    |             |               |
|    | 12       | 子ども大学しらおか・はすだ(1日目)    |          |                    |             |               |
|    | 18       | <蓮田・岩槻>第8回オープンキャンパス   | 7        | 東洋療法学校協会学術大会       |             |               |
| 10 | 24       | <蓮田・岩槻>学園祭            | 11       | 早医祭                |             |               |
|    | 24       | 子ども大学しらおか・はすだ(2日目)    |          |                    |             |               |
|    | 3        | <通信・院>入学個別相談会         |          |                    | 7           | 推薦入試          |
|    | 3、7      | 第9回オープンキャンパス          |          |                    | 15          | 第4回学校説明会・体験学習 |
| 11 | 22       | <蓮田>サイエンスカフェ          |          |                    |             |               |
|    | 27       | <蓮田>第2回生涯学習特別講義       | 1        | 3年生卒業認定実技試験        | 5           | 一般入試          |
|    | 5        | <蓮田・岩槻>球技大会(新小岩)      |          |                    |             |               |
|    | 19、26    | <通信>入学個別相談会           |          |                    |             |               |
| 12 | 20       | <岩槻>第10回オープンキャンパス     |          |                    |             |               |
|    | 16、23    | <通信>入学個別相談会           |          |                    | 30          | 一般入試(二次募集)    |
|    | 12       | サイエンスカフェ              | 8        | 3年生後期末試験・模擬試験      | 16          | 保健師国家試験       |
|    | 14       | 看護師国家試験               | 22       | 卒業認定筆記試験           |             |               |
| 2  | 16       | 保健師国家試験               | 28       | はり師・きゅう師国家試験       |             |               |
|    | 26       | 靴装具国家試験               |          |                    |             |               |
|    | 28       | 理学療法士国家試験             |          |                    |             |               |
|    | 12       | <通信>入学個別相談会、大学説明会     | 2        | 3年生特別講演(就職説明会等)    | 1           | 一般入試(三次募集)    |
| 3  | 20       | <通信>学位授与式             | 4        | 2年生総合実技試験          | 22          | 学位授与式(通学)     |
|    | 20       | 管理栄養士国家試験             | 22       | 学位授与式(通学)          |             |               |
| 3  | 22       | <通学>学位授与式             |          |                    |             |               |



### Ⅲ. 財務の概要

#### 【収入の部】

学生生徒納付金では前年比 2.0%の減少、手数料は 1.2%増加、補助金は保健医療学部が経常費補助金の対象となったことから増加となっている。

#### 【支出の部】

人件費は微減、教育研究経費支出ほぼ前年通り、管理経費支出は増加となっている。

#### 【総合】

事業活動収支計算書では、教育活動収支が収入超過となっており、教育活動外収支は支出超過となっている。昨年保健医療学部が完成年度を迎えたことにより、経常経費補助金が増額された影響がおおいいが、計画通りの進捗状況である。特別収支の部において、図書を除却を実施し、特別支出を行った。

貸借対照表上においても、計画どおりの進捗状況となっている。また、施設関係支出・設備関係支出に伴う、基本金組入れ(※)額は、前年度同様となっている。

#### ※基本金について

基本金とは、学校法人会計基準の第 29 条に規定されている科目です。「学校法人がその諸活動の計画に基づき必要な資産を継続的に保持するために維持するべきものとして、その帰属収入のうちから組み入れた金額を基本金とする。」と規定されています。基本金の組み入れる内容・金額については、「設立当初に取得した固定資産で教育用に供されるものの価格、既設の学校の拡充もしくは教育の充実向上のために取得した固定資産の価格」となっています。また、将来取得する固定資産に充てる資産の額となっています。

**資金収支計算書**  
平成27年4月1日から  
平成28年3月31日まで

<総括表>

(単位 円)

| 収入の部        |                 |               |                 |
|-------------|-----------------|---------------|-----------------|
| 科目          | 予算              | 決算            | 差額              |
| 学生生徒納付金収入   | 2,013,650,000   | 2,037,795,000 | △ 24,145,000    |
| 手数料収入       | 32,200,000      | 37,322,180    | △ 5,122,180     |
| 寄付金収入       | 500,000         | 2,033,000     | △ 1,533,000     |
| 補助金収入       | 181,300,000     | 211,935,000   | △ 30,635,000    |
| 国庫補助金収入     | 180,000,000     | 211,935,000   | △ 31,935,000    |
| 地方公共団体補助金収入 | 1,300,000       | 0             | 1,300,000       |
| 資産運用収入      | 0               | 0             | 0               |
| 付随事業・収益事業収入 | 0               | 0             | 0               |
| 受取利息配当金収入   | 300,000         | 263,560       | 36,440          |
| 雑収入         | 15,800,000      | 54,421,994    | △ 38,621,994    |
| 借入金等収入      | 0               | 0             | 0               |
| 前受金収入       | 1,122,090,000   | 998,590,000   | 123,500,000     |
| その他の収入      | 80,000,000      | 379,452,106   | △ 299,452,106   |
| 資金収入調整勘定    | △ 1,006,825,000 | △ 924,554,829 | △ 82,270,171    |
| 前年度繰越支払資金   | 866,676,848     | 866,676,848   | 0               |
| 収入の部合計      | 3,305,691,848   | 3,663,934,859 | △ 358,243,011   |
| 支出の部        |                 |               |                 |
| 科目          | 予算              | 決算            | 差額              |
| 人件費支出       | 982,430,000     | 977,143,262   | 5,286,738       |
| 教育研究経費支出    | 515,093,000     | 514,233,140   | 859,860         |
| 管理経費支出      | 187,625,000     | 186,948,835   | 676,165         |
| 借入金等利息支出    | 33,500,000      | 33,413,832    | 86,168          |
| 借入金等返済支出    | 0               | 1,706,545,895 | △ 1,706,545,895 |
| 施設関係支出      | 30,000,000      | 30,564,000    | △ 564,000       |
| 設備関係支出      | 12,250,000      | 67,911,361    | △ 55,661,361    |
| 資産運用支出      | 0               | 0             | 0               |
| その他の支出      | 130,000,000     | 379,344,942   | △ 249,344,942   |
| 予備費         | 20,000,000      |               | 20,000,000      |
| 資金支出調整勘定    | △ 50,000,000    | △ 122,617,661 | 72,617,661      |
| 次年度繰越支払資金   | 1,444,793,848   | 1,390,447,253 | 54,346,595      |
| 支出の部合計      | 3,305,691,848   | 5,163,934,859 | △ 1,858,243,011 |

資金収支 推移表

(単位:千円)

| 収入の部                  | (A)       | (B)       | (C)       | (D)         | (E)       | 対前年度増減    |           |           |           |
|-----------------------|-----------|-----------|-----------|-------------|-----------|-----------|-----------|-----------|-----------|
|                       |           |           |           |             |           | (B)-(A)   | (C)-(B)   | (D)-(C)   | (E)-(D)   |
| 科目                    | 平成23年度    | 平成24年度    | 平成25年度    | 平成26年度      | 平成27年度    | 平成24年度    | 平成25年度    | 平成26年度    | 平成27年度    |
| 学生生徒納付金収入             | 1,527,467 | 1,742,600 | 1,969,651 | 2,080,570   | 2,037,795 | 215,133   | 227,051   | 110,919   | △ 42,775  |
| 手数料収入                 | 37,268    | 42,881    | 43,251    | 36,876      | 37,322    | 5,613     | 370       | △ 6,375   | 446       |
| 寄付金収入                 | 477       | 20        | 14,070    | 370         | 2,033     | △ 457     | 14,050    | △ 13,700  | 1,663     |
| 補助金収入                 | 103,985   | 95,526    | 105,542   | 144,959     | 211,935   | △ 8,459   | 10,016    | 39,417    | 66,976    |
| 資産運用収入<br>(受け取り・配当金収) | 1,760     | 5,272     | 7,046     | 7,058       | 264       | 3,512     | 1,774     | 12        | △ 6,794   |
| 資産売却収入                | 0         | 1,500     | 0         | 0           | 0         | 1,500     | △ 1,500   | 0         | 0         |
| 雑収入                   | 21,810    | 21,640    | 26,508    | 25,512      | 54,422    | △ 170     | 4,868     | △ 996     | 28,910    |
| 借入金等収入                | 300,000   | 0         | 0         | 353,496     | 0         | △ 300,000 | 0         | 353,496   | △ 353,496 |
| 前受金収入                 | 937,787   | 948,353   | 1,040,871 | 888,742     | 998,590   | 10,566    | 92,518    | △ 152,129 | 109,848   |
| その他の収入                | 263,104   | 296,253   | 528,339   | 303,402     | 379,452   | 33,149    | 232,086   | △ 224,937 | 76,050    |
| 資金収入調整勘定              | △ 902,407 | △ 948,906 | △ 966,150 | △ 1,087,808 | △ 924,555 | △ 46,499  | △ 17,244  | △ 121,658 | 163,253   |
| 前年度繰越支払資金             | 1,338,253 | 958,765   | 813,811   | 1,013,985   | 866,677   | △ 379,488 | △ 144,954 | 200,174   | △ 147,308 |
| 収入の部合計                | 3,629,504 | 3,163,904 | 3,582,939 | 3,767,162   | 3,663,935 | △ 465,600 | 419,035   | 184,223   | △ 103,227 |

(単位:千円)

| 支出の部      | (A)       | (B)       | (C)       | (D)       | (E)       | 対前年度増減    |          |          |           |
|-----------|-----------|-----------|-----------|-----------|-----------|-----------|----------|----------|-----------|
|           |           |           |           |           |           | (B)-(A)   | (C)-(B)  | (D)-(C)  | (E)-(D)   |
| 科目        | 平成23年度    | 平成24年度    | 平成25年度    | 平成26年度    | 平成27年度    | 平成24年度    | 平成25年度   | 平成26年度   | 平成27年度    |
| 人件費支出     | 1,001,676 | 1,039,692 | 1,030,459 | 1,018,583 | 977,143   | 38,016    | △ 9,233  | △ 11876  | △ 41,440  |
| 教育研究経費支出  | 413,631   | 456,461   | 518,617   | 516,378   | 514,233   | 42,830    | 62,156   | △ 2239   | △ 2,145   |
| 管理経費支出    | 232,893   | 167,565   | 207,290   | 156,275   | 186,949   | △ 65,328  | 39,725   | △ 51015  | 30,674    |
| 借入金等利息支出  | 59,962    | 56,137    | 48,276    | 41,329    | 33,414    | △ 3,825   | △ 7,861  | △ 6947   | △ 7,915   |
| 借入金等返済支出  | 215,317   | 218,609   | 207,266   | 559,100   | 206,546   | 3,292     | △ 11,343 | 351834   | △ 352,554 |
| 施設関係支出    | 454,237   | 37,310    | 4,998     | 0         | 30,564    | △ 416,927 | △ 32,312 | △ 4998   | 30,564    |
| 設備関係支出    | 14,981    | 55,509    | 22,181    | 90,300    | 67,911    | 40,528    | △ 33,328 | 68119    | △ 22,389  |
| 資産運用支出    | 0         | 0         | 60,000    | 165,122   | 0         | 0         | 60,000   | 105122   | △ 165,122 |
| その他の支出    | 369,178   | 391,105   | 564,377   | 446,440   | 379,345   | 21,927    | 173,272  | △ 117937 | △ 67,095  |
| 資金支出調整勘定  | △ 91,135  | △ 72,296  | △ 94,510  | △ 93,045  | △ 122,617 | 18,839    | △ 22,214 | 1465     | △ 29,572  |
| 次年度繰越支払資金 | 958,764   | 813,811   | 1,013,985 | 866,676   | 1,390,447 | △ 144,953 | 200,174  | △ 147309 | 523,771   |
| 支出の部合計    | 3,629,504 | 3,163,904 | 3,582,939 | 3,767,158 | 3,663,935 | △ 465,600 | 419,035  | 184219   | △ 103,223 |

活動区分資金収支計算書

(単位:円)

|                              |             | 科 目           | 金 額           |
|------------------------------|-------------|---------------|---------------|
| 教育活動による資金収支                  | 収入          | 学生生徒納付金収入     | 2,037,795,000 |
|                              |             | 手数料収入         | 37,322,180    |
|                              |             | 一般寄付金収入       | 2,033,000     |
|                              |             | 経常費等補助金収入     | 211,935,000   |
|                              |             | 雑収入           | 54,421,994    |
|                              |             | 教育活動資金収入計     | 2,343,507,174 |
|                              | 支出          | 人件費支出         | 977,143,262   |
|                              |             | 教育研究経費支出      | 514,233,140   |
|                              |             | 管理経費支出        | 186,948,835   |
|                              |             | 教育活動資金支出計     | 1,678,325,237 |
|                              | 差引          |               | 665,181,937   |
| 調整勘定等                        |             | 150,581,105   |               |
| 教育活動資金収支差額                   |             | 815,763,042   |               |
| 施設設備等活動による資金収支               | 収入          |               |               |
|                              |             |               |               |
|                              |             |               |               |
|                              |             | 施設整備等活動資金収入計  | 0             |
|                              | 支出          | 施設関係支出        | 30,564,000    |
|                              |             | 設備関係支出        | 67,911,361    |
|                              |             |               |               |
|                              |             | 施設整備等活動資金支出計  | 98,475,361    |
| 差引                           |             | △ 98,475,361  |               |
| 施設整備等活動資金収支差額                |             | △ 98,475,361  |               |
| 小計(教育活動資金収支差額+施設整備等活動資金収支差額) |             |               | 717,287,681   |
| その他の活動による資金収支                | 収入          |               |               |
|                              |             | 借入金等収入        | 1,500,000,000 |
|                              |             | 貸付金回収収入       | 80,000,000    |
|                              |             | 預り金受入収入       | 144,046,501   |
|                              |             | (何)           | 108,468,605   |
|                              |             | 小計            | 1,832,515,106 |
|                              |             | 受取利息・配当金収入    | 263,560       |
|                              | その他の活動資金収入計 | 1,832,778,666 |               |
|                              | 支出          | 借入金等返済支出      | 1,706,545,895 |
|                              |             | 預り金支払支出       | 242,912,575   |
|                              |             | (何)           | 43,423,640    |
|                              |             | 小計            | 1,992,882,110 |
|                              |             | 借入金等利息支出      | 33,413,832    |
|                              |             | その他の活動資金支出計   | 2,026,295,942 |
| 差引                           |             | △ 193,517,276 |               |
| その他の活動資金収支差額                 |             | △ 193,517,276 |               |
| 支払資金の増減(小計+その他の活動資金収支差額)     |             |               | 523,770,405   |
| 前年度繰越支払資金                    |             |               | 866,676,848   |
| 翌年度繰越支払資金                    |             |               | 1,390,447,253 |

活動区分ごとの調整勘定等の計算過程は以下のとおり。

(単位 円)

| 項目           | 資金収支<br>計算書計上額 | 教育活動<br>による資金収支 | 施設設備等活動<br>による資金収支 | その他の活動<br>による資金収支 |
|--------------|----------------|-----------------|--------------------|-------------------|
| 授業料前受金収入     | 650,160,000    | 650,160,000     |                    |                   |
| 入学金前受金収入     | 118,230,000    | 118,230,000     |                    |                   |
| 実験実習料前受金収入   | 142,320,000    | 142,320,000     |                    |                   |
| 施設設備資金前受金収入  | 80,480,000     | 80,480,000      |                    |                   |
| 管理費前受金収入     | 2,400,000      | 2,400,000       |                    |                   |
| 教育充実費前受金収入   | 5,000,000      | 5,000,000       |                    |                   |
| 前期末未収入金収入    | 46,937,000     | 46,937,000      |                    |                   |
| 期末未収入金       | △ 35,812,829   | △ 35,812,829    |                    |                   |
| 前期末授業料前受金    | △ 557,502,000  | △ 557,502,000   |                    |                   |
| 前期末入学金前受金    | △ 104,805,000  | △ 104,805,000   |                    |                   |
| 前期末実験実習料前受金  | △ 137,645,000  | △ 137,645,000   |                    |                   |
| 前期末施設設備資金前受金 | △ 84,555,000   | △ 84,555,000    |                    |                   |
| 前期末管理費前受金    | △ 2,400,000    | △ 2,400,000     |                    |                   |
| 前期末教育充実費前受金  | △ 1,835,000    | △ 1,835,000     |                    |                   |
| 収入計          | 120,972,171    | 120,972,171     | 0                  | 0                 |
| 前期末未払金支払支出   | 78,707,481     | 78,707,481      |                    |                   |
| 前払金支払支出      | 14,301,246     | 14,301,246      |                    |                   |
| 期末未払金        | △ 109,010,936  | △ 109,010,936   |                    |                   |
| 前期末前払金       | △ 13,606,725   | △ 13,606,725    |                    |                   |
| 支出計          | △ 29,608,934   | △ 29,608,934    | 0                  | 0                 |
| 収入計 - 支出計    | 150,581,105    | 150,581,105     | 0                  | 0                 |

事業活動収支計算書

(単位:千円)

|               |           | 科目          | 予算        | 決算        | 差額       |
|---------------|-----------|-------------|-----------|-----------|----------|
| 教育活動収支        | 事業活動収入の部  | 学生生徒納付金     | 2,013,650 | 2,037,795 | △ 24,145 |
|               |           | 手数料         | 32,200    | 37,322    | △ 5,122  |
|               |           | 寄付金         | 850       | 2,033     | △ 1,183  |
|               |           | 経常費等補助金     | 181,300   | 211,935   | △ 30,635 |
|               |           | 付随事業収入      | 0         | 0         | 0        |
|               |           | 雑収入         | 15,800    | 54,711    | △ 38,911 |
|               |           | 教育活動収入計     | 2,243,800 | 2,343,796 | △ 99,996 |
|               | 事業活動支出の部  | 科目          | 予算        | 決算        | 差額       |
|               |           | 人件費         | 985,980   | 980,689   | 5,291    |
|               |           | 教育研究経費      | 666,093   | 702,308   | △ 36,215 |
|               |           | 管理経費        | 197,325   | 198,740   | △ 1,415  |
|               |           | 徴収不能額等      | 0         | 0         | 0        |
|               |           | 教育活動支出計     | 1,849,398 | 1,881,737 | △ 32,339 |
| 教育活動収支差額      |           | 394,402     | 462,059   | △ 67,657  |          |
| 教育活動外収支       | 事業活動収入の部  | 科目          | 予算        | 決算        | 差額       |
|               |           | 受取利息・配当金    | 300       | 264       | 36       |
|               |           | その他の教育活動外収入 | 0         | 0         | 0        |
|               |           | 教育活動外収入計    | 300       | 264       | 36       |
|               | 事業活動支出の部  | 科目          | 予算        | 決算        | 差額       |
|               |           | 借入金等利息      | 33,500    | 33,414    | 86       |
|               |           | その他の教育活動外支出 | 0         | 0         | 0        |
|               |           | 教育活動外支出計    | 33,500    | 33,414    | 86       |
|               | 教育活動外収支差額 |             | △ 33,200  | △ 33,150  | △ 50     |
|               | 経常収支差額    |             | 361,202   | 428,909   | △ 67,707 |
| 特別収支          | 事業活動収入の部  | 科目          | 予算        | 決算        | 差額       |
|               |           | 資産売却差額      | 0         | 0         | 0        |
|               |           | その他の特別収入    | 0         | 4,622     | △ 4,622  |
|               |           | 特別収入計       | 0         | 4,622     | △ 4,622  |
|               | 事業活動支出の部  | 科目          | 予算        | 決算        | 差額       |
|               |           | 資産処分差額      | 0         | 0         | 0        |
|               |           | その他の特別支出    | 0         | 76,243    | △ 76,243 |
|               |           | 特別支出計       | 0         | 76,243    | △ 76,243 |
| 特別収支差額        |           | 0           | △ 71,621  | 71,621    |          |
| 基本金組入前当年度収支差額 |           | 361,202     | 357,287   | 3,915     |          |
| 基本金組入額合計      |           | 0           | △ 99,851  | 99,851    |          |
| 当年度収支差額       |           | 361,202     | 257,436   | 103,766   |          |
| 前年度繰越収支差額     |           | △ 737,139   | △ 737,139 | 0         |          |
| 基本金取崩額        |           | 0           | 0         | 0         |          |
| 翌年度繰越収支差額     |           | △ 375,937   | △ 479,703 | 103,766   |          |

(参考)

|         |           |           |           |
|---------|-----------|-----------|-----------|
| 事業活動収入計 | 2,244,100 | 2,348,682 | △ 104,582 |
| 事業活動支出計 | 1,882,898 | 1,991,394 | △ 108,496 |



事業活動収支 推移表

(単位:千円)

| 科目             | (A)<br>平成23年度 | (B)<br>平成24年度 | (C)<br>平成25年度 | (D)<br>平成26年度 | (E)<br>平成27年度 | 対前年度増減            |                   |                   |                   |  |
|----------------|---------------|---------------|---------------|---------------|---------------|-------------------|-------------------|-------------------|-------------------|--|
|                |               |               |               |               |               | (B)-(A)<br>平成24年度 | (C)-(B)<br>平成25年度 | (D)-(C)<br>平成26年度 | (E)-(D)<br>平成27年度 |  |
| <b>教育活動収支</b>  |               |               |               |               |               |                   |                   |                   |                   |  |
| 事業活動収入の部       |               |               |               |               |               |                   |                   |                   |                   |  |
| 学生生徒納付金(a)     | 1,527,467     | 1,742,600     | 1,969,651     | 2,080,570     | 2,037,795     | 215,133           | 227,051           | 110,919           | △ 42,775          |  |
| 手数料            | 37,268        | 42,881        | 43,251        | 36,876        | 37,322        | 5,613             | 370               | △ 6,375           | 446               |  |
| 寄付金(b)         | 477           | 20            | 14,070        | 370           | 2,033         | △ 457             | 14,050            | △ 13,700          | 1,663             |  |
| 補助金(c)         | 103,985       | 95,526        | 105,542       | 144,959       | 211,935       | △ 8,459           | 10,016            | 39,417            | 66,976            |  |
| 付帯事業収入         | 0             | 0             | 0             | 0             | 0             | 0                 | 0                 | 0                 | 0                 |  |
| 雑収入            | 21,810        | 26,740        | 26,508        | 25,512        | 54,711        | 4,930             | △ 232             | △ 996             | 29,199            |  |
| 教育活動収入計        | 1,691,007     | 1,907,767     | 2,159,022     | 2,288,287     | 2,343,796     | 216,760           | 251,255           | 129,265           | 55,509            |  |
| 事業活動支出の部       |               |               |               |               |               |                   |                   |                   |                   |  |
| 人件費(e)         | 1,007,146     | 1,053,085     | 1,035,297     | 1,022,362     | 980,689       | 45,939            | △ 17,788          | △ 12,935          | △ 41,673          |  |
| 教育研究経費(f)      | 608,064       | 658,350       | 702,413       | 700,865       | 702,308       | 50,286            | 44,063            | △ 1,548           | 1,443             |  |
| 管理経費(g)        | 248,063       | 183,570       | 219,024       | 168,019       | 198,740       | △ 64,493          | 35,454            | △ 51,005          | 30,721            |  |
| 徴収不能額等         | 0             | 0             | 0             | 0             | 0             | 0                 | 0                 | 0                 | 0                 |  |
| 教育活動支出計        | 1,863,273     | 1,895,005     | 1,956,734     | 1,891,246     | 1,881,737     | 31,732            | 61,729            | △ 65,488          | △ 9,509           |  |
| 教育活動収支差額       | △ 172,266     | 12,762        | 202,288       | 397,041       | 462,059       | 185,028           | 189,526           | 194,753           | 65,018            |  |
| <b>教育活動外収支</b> |               |               |               |               |               |                   |                   |                   |                   |  |
| 事業活動収入の部       |               |               |               |               |               |                   |                   |                   |                   |  |
| 受取利息・配当金       | 718           | 350           | 223           | 235           | 264           | △ 368             | △ 127             | 12                | 29                |  |
| その他の教育活動収入     | 1,042         | 4,922         | 6,823         | 6,822         | 0             | 3,880             | 1,901             | △ 1               | △ 6,822           |  |
| 教育活動外収入計       | 1,760         | 5,272         | 7,046         | 7,057         | 264           | 3,512             | 1,774             | 11                | △ 6,793           |  |
| 事業活動支出の部       |               |               |               |               |               |                   |                   |                   |                   |  |
| 借入金等利息         | 59,962        | 56,137        | 48,276        | 41,329        | 33,414        | -3,825            | -7,861            | -6,947            | -7,915            |  |
| その他の教育活動支出     | 0             | 0             | 0             | 0             | 0             | 0                 | 0                 | 0                 | 0                 |  |
| 教育活動外支出計       | 59,962        | 56,137        | 48,276        | 41,329        | 33,414        | -3,825            | -7,861            | -6,947            | -7,915            |  |
| 教育活動外収支差額      | -58,202       | -50,865       | -41,230       | -34,272       | -33,150       | 7,337             | 9,635             | 6,958             | 1,122             |  |
| 経常収支差額         | -230,468      | -38,103       | 161,058       | 362,769       | 428,909       | 192,365           | 199,161           | 201,711           | 66,140            |  |
| <b>特別収支</b>    |               |               |               |               |               |                   |                   |                   |                   |  |
| 事業活動収入の部       |               |               |               |               |               |                   |                   |                   |                   |  |
| 資産売却差額         | 0             | 0             | 0             | 0             | 0             | 0                 | 0                 | 0                 | 0                 |  |
| その他の特別収入       | 0             | 0             | 0             | 0             | 4,622         | 0                 | 0                 | 0                 | 4,622             |  |
| 特別収入計          | 0             | 0             | 0             | 0             | 4,622         | 0                 | 0                 | 0                 | 4,622             |  |
| 事業活動支出の部       |               |               |               |               |               |                   |                   |                   |                   |  |
| 資産処分差額         | 5,609         | 7,500         | 0             | 568           | 0             | 1,891             | -7,500            | 568               | △ 568             |  |
| その他の特別支出       | 0             | 0             | 0             | 0             | 76,243        | 0                 | 0                 | 0                 | 76,243            |  |
| 特別支出計          | 5,609         | 7,500         | 0             | 568           | 76,243        | 1,891             | -7,500            | 568               | 75,675            |  |
| 特別収支差額         | -5,609        | -7,500        | 0             | -568          | -71,621       | -1,891            | 7,500             | -568              | △ 71,053          |  |
| 基本金組入前年度収支差額   | -235,735      | -45,083       | 161,362       | 362,608       | 357,287       |                   |                   |                   |                   |  |
| 基本金組入額合計       | -129,701      | -112,811      | -47,170       | -110,292      | -99,851       |                   |                   |                   |                   |  |
| 当年度収支差額        | -365,437      | -157,895      | 114,191       | 252,315       | 257,436       |                   |                   |                   |                   |  |
| 前年度繰越収支差額      | -730,435      | -1,007,686    | -1,139,359    | -989,696      | -737,139      |                   |                   |                   |                   |  |
| 基本金取崩額         | 88,186        | 26,222        | 35,471        | 242           | 0             |                   |                   |                   |                   |  |
| 翌年度繰越収支差額      | -1,007,686    | -1,139,359    | -989,696      | -737,138      | -479,703      |                   |                   |                   |                   |  |
| (参考)           |               |               |               |               |               |                   |                   |                   |                   |  |
| 事業活動収入計        | 1,692,767     | 1,913,039     | 2,166,068     | 2,295,344     | 2,348,682     |                   |                   |                   |                   |  |
| 事業活動支出計        | 1,928,844     | 1,958,642     | 2,005,010     | 1,933,143     | 1,991,394     |                   |                   |                   |                   |  |

注:平成26年度以前は改正前の会計基準で決算したものを便宜的に組替えて表示しています。

事業活動収支による財務比率

| 比率         | 平成23年度 | 平成24年度 | 平成25年度 | 平成26年度 | 平成27年度 | 算式(×100)              |
|------------|--------|--------|--------|--------|--------|-----------------------|
| 人件費比率      | 59.5%  | 55.0%  | 47.8%  | 44.5%  | 41.8%  | 人件費(e) / 経常収入(※)      |
| 教育研究経費比率   | 35.9%  | 34.4%  | 32.4%  | 30.5%  | 30.0%  | 教育研究経費(f) / 経常収入(※)   |
| 管理経費比率     | 14.7%  | 9.6%   | 10.1%  | 7.3%   | 8.5%   | 管理経費(g) / 経常収入(※)     |
| 事業活動収支差額比率 | -13.9% | -2.4%  | 7.4%   | 15.8%  | 15.2%  | 基本金組入前年度収支差額 / 事業活動収入 |
| 学生生徒納付金比率  | 90.2%  | 91.1%  | 90.9%  | 90.6%  | 86.9%  | 学生生徒納付金(a) / 経常収入(※)  |
| 補助金比率      | 6.1%   | 5.0%   | 4.9%   | 6.3%   | 9.0%   | 補助金(c) / 事業活動収入       |

※経常収入=教育活動収入+経常活動外収入

## 財務比率の用語説明と算出方法

### ① 人件費率＝人件費／経常収入※×１００

この比率が特に高くなると、経常支出全体を大きく膨張させ経常収支の悪化を招きやすいと判断されます。

### ② 教育研究経費比率＝教育研究経費／経常収入※×１００

この経費は学校法人の本業である教育研究活動の維持・発展のためには不可欠なものであり、この比率は高くなることが望ましいといえます。

### ③ 管理経費比率＝管理経費／経常収入※×１００

この経費は学校法人としては、学校組織運営上ある程度の負担は必要であるが、効率的な組織運営を図り消費収支の均衡のとれた低めの比率が望ましいといえます。

### ④ 事業活動収支差額比率＝基本金組入前当年度収支差額／事業活動収入×１００

この比率がプラスで大きくなるほど自己資金は充実していることになり、経営に余裕があるものと見ることができます。

### ⑤ 学生生徒等納付金比率＝学生生徒等納付金／経常収入※×１００

学生生徒等納付金は、学校法人の経常収入の中で最大の比重を占める重要な自己財源であり、この比率は、安定的に推移することが望ましいといえます。

### ⑥ 補助金比率＝補助金／事業活動収入×１００

補助金は、学納金に次ぐ第二の収入財源になっており、この比率は自主財源である学納金やその他の収入が安定している限り高くなることが望ましいといえます。

※経常収入＝教育活動収入＋教育活動外収入

**貸借対照表**  
2016年3月31日

(単位:千円)

| <b>資産の部</b> |            |           |           |
|-------------|------------|-----------|-----------|
| 科目          | 本年度末       | 前年度末      | 増減        |
| 固定資産        | 8,539,290  | 8,712,301 | △ 173,011 |
| 有形固定資産      | 8,153,219  | 8,329,564 | △ 176,345 |
| その他の固定資産    | 386,071    | 382,737   | 3,334     |
| 流動資産        | 1,490,711  | 1,035,006 | 455,705   |
| 資産の部合計      | 10,030,001 | 9,747,307 | 282,693   |

| <b>負債の部</b> |           |           |           |
|-------------|-----------|-----------|-----------|
| 科目          | 本年度末      | 前年度末      | 増減        |
| 固定負債        | 531,747   | 723,047   | △ 191,300 |
| 流動負債        | 1,306,269 | 1,189,563 | 116,706   |
| 負債の部合計      | 1,838,017 | 1,912,610 | △ 74,593  |

| <b>純資産の部</b>   |            |           |         |
|----------------|------------|-----------|---------|
| 科目             | 本年度末       | 前年度末      | 増減      |
| 第1号基本金         | 8,478,186  | 8,378,335 | 99,851  |
| 第4号基本金         | 193,500    | 193,500   | 0       |
| 基本金の部合計        | 8,671,686  | 8,571,835 | 99,851  |
| 翌年度繰越収支差額      | -479,702   | -737,138  | 257,436 |
| 純資産の部合計        | 8,191,984  | 7,834,696 | 357,287 |
| 負債の部及び純資産の部の合計 | 10,030,001 | 9,747,308 | 282,693 |

貸借対照表 推移表

(単位:千円)

| 資産の部<br>科目 | (A)<br>平成23年度 | (B)<br>平成24年度 | (C)<br>平成25年度 | (D)<br>平成26年度 | (E)<br>平成27年度 | 対前年度増減            |                   |                   |                   |
|------------|---------------|---------------|---------------|---------------|---------------|-------------------|-------------------|-------------------|-------------------|
|            |               |               |               |               |               | (B)-(A)<br>平成24年度 | (C)-(B)<br>平成25年度 | (D)-(C)<br>平成26年度 | (E)-(D)<br>平成27年度 |
| 固定資産       | 8,927,943     | 8,794,388     | 8,653,270     | 8,712,301     | 8,539,290     | △ 133,555         | △ 141,118         | 59,031            | △ 173,011         |
| 有形固定資産     | 8,736,991     | 8,593,745     | 8,430,677     | 8,329,564     | 8,153,219     | △ 143,246         | △ 163,068         | △ 101,113         | △ 176,345         |
| その他の固定資産   | 190,952       | 200,643       | 222,593       | 382,737       | 386,071       | 9,691             | 21,950            | 160,144           | 3,334             |
| 流動資産       | 987,735       | 863,055       | 1,073,517     | 1,035,006     | 1,490,711     | △ 124,680         | 210,462           | △ 38,511          | 455,705           |
| 現金預金       | 958,764       | 813,811       | 1,013,985     | 866,676       | 1,390,447     | △ 144,953         | 200,174           | △ 147,309         | 523,771           |
| その他の流動資産   | 28,971        | 49,244        | 59,532        | 168,330       | 100,264       | 20,273            | 10,288            | 108,798           | △ 68,066          |
| 資産の部合計     | 9,915,678     | 9,657,443     | 9,726,787     | 9,747,307     | 10,030,001    | △ 258,235         | 69,344            | 20,520            | 282,694           |

(単位:千円)

| 負債の部<br>科目 | (A)<br>平成23年度 | (B)<br>平成24年度 | (C)<br>平成25年度 | (D)<br>平成26年度 | (E)<br>平成27年度 | 対前年度増減            |                   |                   |                   |
|------------|---------------|---------------|---------------|---------------|---------------|-------------------|-------------------|-------------------|-------------------|
|            |               |               |               |               |               | (B)-(A)<br>平成24年度 | (C)-(B)<br>平成25年度 | (D)-(C)<br>平成26年度 | (E)-(D)<br>平成27年度 |
| 固定負債       | 1,320,454     | 1,126,581     | 925,815       | 723,047       | 531,747       | △ 193,873         | △ 200,766         | △ 202,768         | △ 191,300         |
| 長期借入金      | 1,304,366     | 1,097,100     | 891,496       | 684,949       | 477,435       | △ 207,266         | △ 205,604         | △ 206,547         | △ 207,514         |
| その他の固定負債   | 16,088        | 29,481        | 34,319        | 38,098        | 41,355        | 13,393            | 4,838             | 3,779             | 3,257             |
| 流動負債       | 1,239,414     | 1,220,136     | 1,328,884     | 1,189,563     | 1,306,269     | △ 19,278          | 108,748           | △ 139,321         | 116,706           |
| 短期借入金      | 218,609       | 207,266       | 205,605       | 206,545       | 207,514       | △ 11,343          | △ 1,661           | 940               | 969               |
| 前受金        | 937,787       | 948,352       | 1,040,871     | 888,742       | 998,590       | 10,565            | 92,519            | △ 152,129         | 109,848           |
| その他の流動負債   | 83,018        | 64,518        | 82,408        | 94,276        | 113,121       | △ 18,500          | 17,890            | 11,868            | 18,845            |
| 負債の部合計     | 2,559,868     | 2,346,717     | 2,254,699     | 1,912,610     | 1,838,017     | △ 213,151         | △ 92,018          | △ 342,089         | △ 74,593          |

| 基本金の部   | (A)       | (B)       | (C)       | (D)       | (E)       | (B)-(A) | (C)-(B) | (D)-(C) | (E)-(D) |
|---------|-----------|-----------|-----------|-----------|-----------|---------|---------|---------|---------|
| 第1号基本金  | 8,169,996 | 8,256,585 | 8,268,285 | 8,378,335 | 8,478,186 | 86,589  | 11,700  | 110,050 | 99,851  |
| 第4号基本金  | 193,500   | 193,500   | 193,500   | 193,500   | 193,500   | 0       | 0       | 0       | 0       |
| 基本金の部合計 | 8,363,496 | 8,450,085 | 8,461,785 | 8,571,835 | 8,671,686 | 86,589  | 11,700  | 110,050 | 99,851  |

| 消費収支差額の部     | (A)         | (B)         | (C)       | (D)       | (E)       | (B)-(A)   | (C)-(B) | (D)-(C) | (E)-(D) |
|--------------|-------------|-------------|-----------|-----------|-----------|-----------|---------|---------|---------|
| 翌年度繰越消費収入超過額 | △ 1,007,686 | △ 1,139,359 | △ 989,697 | △ 737,138 | △ 479,702 | △ 131,673 | 149,662 | 252,559 | 257,436 |
| 消費収支差額の部合計   | △ 1,007,686 | △ 1,139,359 | △ 989,697 | △ 737,138 | △ 479,702 | △ 131,673 | 149,662 | 252,559 | 257,436 |

|                        |           |           |           |           |            |           |        |        |         |
|------------------------|-----------|-----------|-----------|-----------|------------|-----------|--------|--------|---------|
| 負債の部、基本金の部及び消費収支差額の部合計 | 9,915,678 | 9,657,443 | 9,726,787 | 9,747,308 | 10,030,001 | △ 258,235 | 69,344 | 20,521 | 282,693 |
|------------------------|-----------|-----------|-----------|-----------|------------|-----------|--------|--------|---------|

## 財 産 目 録

| 科 目        | 平成27年度末                  |                  |
|------------|--------------------------|------------------|
| 一 資産額      |                          |                  |
| (一)基本財産    |                          |                  |
| 1 土地       |                          |                  |
| 校地         | 22,305.93 m <sup>2</sup> | 3,526,989,132 円  |
| 2 建物       |                          |                  |
| (1)校舎      | 21,146.19 m <sup>2</sup> | 3,412,014,785 円  |
| 3 図書       | 49,522 冊                 | 188,360,279 円    |
| 4 教具・校具・備品 | 15,281 点                 | 577,328,522 円    |
| 5 その他      |                          | 448,526,228 円    |
| (二)運用財産    |                          |                  |
| 1 預金、現金    |                          | 1,390,447,253 円  |
| 現金 現金手許有高  |                          | 2,631,472 円      |
| 普通預金       |                          | 1,387,815,781 円  |
| 2 積立金      |                          | 50,000,000 円     |
| 3 その他      |                          | 436,334,336 円    |
| 合 計        |                          | 10,030,000,535 円 |
| 二 負債額      |                          |                  |
| 1 固定負債     |                          | 518,790,594 円    |
| (1)長期借入金   |                          | 477,435,480 円    |
| (2)退職給与引当金 |                          | 41,355,114 円     |
| 2 流動負債     |                          | 1,319,225,973 円  |
| (1)短期借入金   |                          | 207,514,293 円    |
| (2)前受金     |                          | 4,080,744 円      |
| (3)未払金     |                          | 109,010,936 円    |
| (4)その他     |                          | 998,620,000 円    |
| 合 計        |                          | 1,838,016,567 円  |

■資金収支の推移

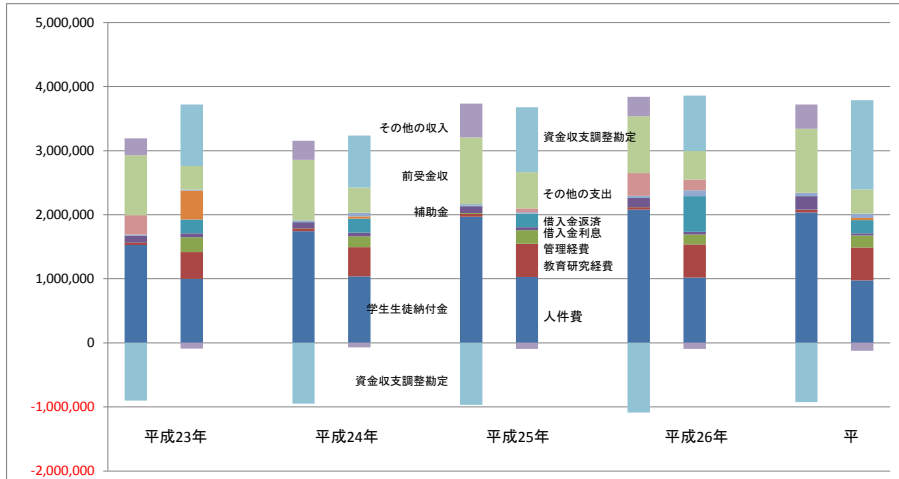

■事業活動収入の推移

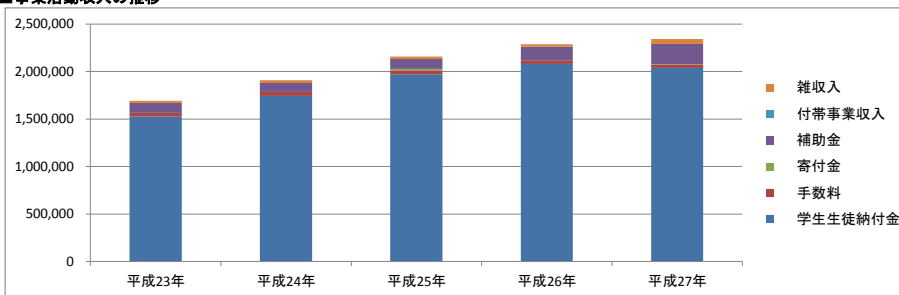

■事業活動支出の推移

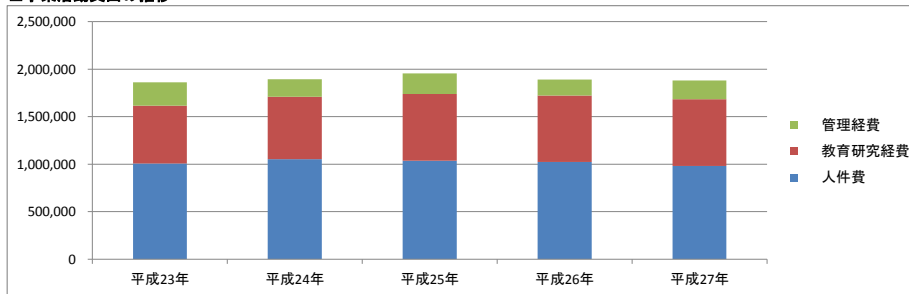

■貸借対照表 資産推移

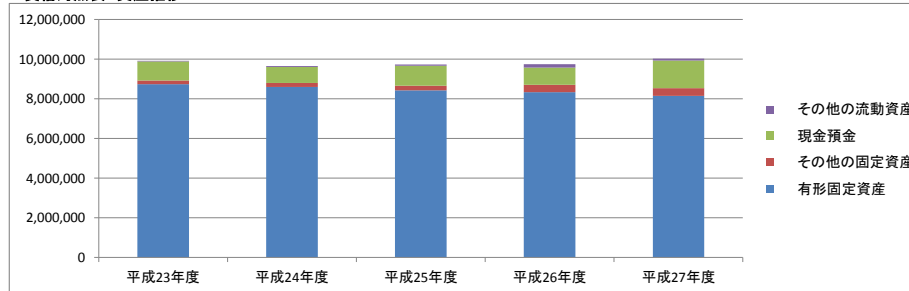

■貸借対照表 負債推移

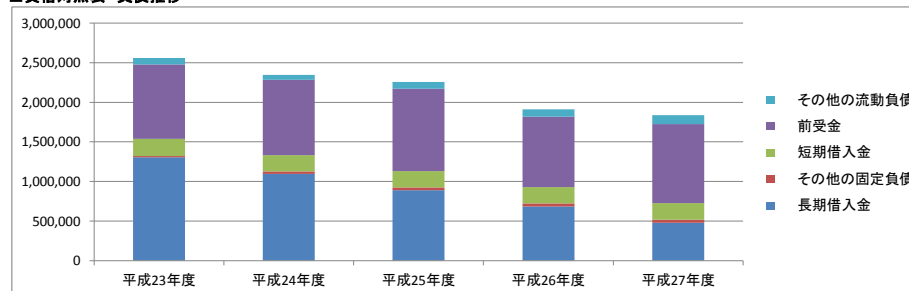



## 計算書類の科目について

### 【資金収支計算書の科目】

| 資金収入の部      |  |
|-------------|--|
| 学生生徒等納付金収入  | 授業料、入学金、実験実習料、施設設備費等学生生徒から徴収された納付金等の収入です。                            |
| 手数料収入       | 入学検定料、証明書発行手数料等です。   |
| 寄付金収入       | 寄贈者から贈与された金銭です。  |
| 補助金収入       | 国や地方自治体等から交付される補助金です。  |
| 資産売却収入      | 不動産や有価証券等の売却による収入です。   |
| 付随事業・収益事業収入 | 公開講座、外部機関からの受託事業等の収入です。  |
| 受取利息配当金収入   | 引当特定資産、預貯金等の受取利息や配当金による収入です。   |
| 雑収入         | 施設等の利用料や学校法人に帰属する上記の各収入以外の収入です。                                      |
| 借入金等収入      | 金融機関等から借り入れた資金です。  |
| 前受金収入       | 次年度分の授業料・施設設備費等が当年度に納入された場合の収入です。                                    |
| その他の収入      | 積み立ててきた特定資産を取り崩した収入や前会計年度末における未収入金の当該会計年度における収入等、学校法人に帰属する収入以外の収入です。 |
| 資金収入調整勘定    | 収入金額のうち、当該会計期間において、支払資金の収入の行われなかった金額をマイナスの印を付して記載します。                |
| 前年度繰越支払資金   | 前年度から繰り越した現金・預金の有り高です。   |

| 資金支出の部   |  |
|----------|--|
| 人件費支出    | 教職員等に支給する本俸、期末手当、各種手当、退職金財団掛金等です。  |
| 教育研究経費支出 | 教育・研究活動や学生生徒等の学修支援・課外活動支援等に支出する経費です。   |
| 管理経費支出   | 総務・人事・経理業務や学生・生徒募集活動等、教育・研究活動を間接的に支援するために支出する経費です。   |
| 借入金等利息支出 | 借入金等に対する支払利息です。  |
| 借入金等返済支出 | 借入金等の返済を行った金額です。   |
| 施設関係支出   | 土地、建物（附属する電気・給排水・冷暖房・昇降機等の施設設備を含む）、構築物、建設仮勘定等の支出です。建設仮勘定は建物や構築物等が完成するまでの支出額であり、完成時に当該科目に振替えます。 |
| 設備関係支出   | 教育研究用機器備品・管理用機器備品（本学では価格が 10 万   |

|           |  |
|-----------|--|
|           | 円以上)、図書、車両等の支出です。  |
| 資産運用支出    | 有価証券を購入した場合や各種引当特定資産へ積み立てる支出です。  |
| その他の支出    | 前年度に未払金として計上していたものを当該年度に支払う前期末未払金支払支出や次年度以降の経費となるものを当該年度に支払う前払金支払支出などです。   |
| 資金支出調整勘定  | 支出金額のうち、当該会計期間において、支払資金の支出の行われなかった金額をマイナスの印を付して記載します。<br>当年度内に支払義務が確定しているが、年度末に未払いとなったもの（期末未払金）や当年度に属する経費を前年度以前に前払いしたもの（前期末前払金）を、この科目により調整します。 |
| 次年度繰越支払資金 | 次年度に繰り越す現金・預金の有り高です。   |

#### 【事業活動収支計算書の科目】

| 教育活動収支 事業活動収入・支出       |  |
|------------------------|--|
| 学生生徒等納付金               | 前掲の資金収支と同じです。  |
| 手数料                    | 前掲の資金収支と同じです。  |
| 寄付金（現物寄付含む）            | 施設設備拡充等の目的以外で贈与された金銭及び金銭以外の物品等の受贈額です。  |
| 経常費等補助金                | 施設設備拡充等の目的以外で国や地方自治体から交付される補助金です。  |
| 付随事業収入                 | 資金収支の「付随事業・収益事業収入」のうちの収益事業以外の事業収入です。   |
| 雑収入                    | 前掲の資金収支と同じです。  |
| 人件費<br>(退職給与引当金繰入額)    | 人件費は、基本的に資金収支と同じですが、退職金支出の代わりに退職給与引当金繰入額を計上します。退職給与引当金繰入額とは、年度末に在籍する教職員全員の退職金相当額を算出し、一定額を引当金として確保するために必要額を繰り入れるものです。多額な費用を一度に計上し、収支の不均衡を招かないよう、このような処理を行います。 |
| 教育研究経費・管理経費<br>(減価償却額) | 教育研究経費・管理経費とも基本的には資金収支と同じですが、減価償却額のように資金の支出を伴わない経費も含まれます。減価償却額は、時の経過による老朽化等により価値が減少する固定資産について、資産としての価値を減少（減価償却）させ、取得原価を毎年度の事業活動支出に合理的に分配します。直接、金銭の支出は伴いません。  |

|        |   |
|--------|---|
| 徴収不能額等 | 学生生徒等納付金など学生生徒に係る未収入金の徴収不能に備えるため、個別に見積もった額を基に前年度の引当金計上額との差額を繰り入れます。 |
|--------|---|

|                          |                   |
|--------------------------|-------------------|
| <b>教育活動外収支 事業活動収入・支出</b> |                   |
| 受取利息・配当金                 | 前掲の資金収支と同じです。     |
| その他の教育活動外収入              | 上記以外の教育活動外の収入額です。 |
| 借入金等利息                   | 前掲の資金収支と同じです。     |
| その他の教育活動外支出              | 上記以外の教育活動外の支出額です。 |

|                       |  |
|-----------------------|--|
| <b>特別収支 事業活動収入・支出</b> |  |
| 資産売却差額                | 不動産や有価証券等を売却し、その売却収入が帳簿価額よりも上回っている場合にその差額を計上します。   |
| その他の特別収入              | 施設設備の拡充等のための寄付金（現物寄付を含む）・補助金や過年度修正額（前年度以前に計上した収入または支出の修正額で当年度の収入となるもの）を計上します。                          |
| 資産処分差額                | 不動産や有価証券等を売却し、その売却収入が帳簿価額よりも下回っている場合にその差額を計上します。また、建物・構築物等の取り壊しや機器備品等を除却処分した場合、処分時点の帳簿残高を処分差額として計上します。 |
| その他の特別支出              | 災害損失、退職給与引当金特別繰入額、過年度修正額（前年度以前に計上した収入または支出の修正額で当年度の支出となるもの）を計上します。                                     |

|               |  |
|---------------|--|
| <b>収支差額等</b>  |  |
| 基本金組入前当年度収支差額 | 当該会計年度の「事業活動収入」と「事業活動支出」の差額です。           |
| 基本金組入額合計      | 必要な資産を継続的に保持するために維持すべきものとして、当年度組み入れた額です。 |
| 当年度収支差額       | 「基本金組入前当年度収支差額」から「基本金組入額合計」を控除した額です。     |
| 前年度繰越収支差額     | 前会計年度までの収支差額の繰越額です。                      |
| 基本金取崩額        | 基本金の取崩しの対象となる金額が組入れの対象となる金額を超えた場合の差額です。  |
| 次年度繰越収支差額     | 前年度繰越収支差額と当年度収支差額を加減し、次年度に繰り越される収支差額です。  |

| 貸借対照表の科目 |   |
|----------|---|
| 資産の部     | <p><u>固定資産</u><br/>土地、建物、機器備品、図書等の有形固定資産、退職金の支払いや固定資産を取得するために保有する特定資産、貸借対照表日(当該年度末)後1年を超える長期で保有する有価証券や翌々年度以降に回収される貸付金等のその他の固定資産です。</p> <p><u>流動資産</u><br/>現金・各種金融機関預貯金等や短期(1年以内)で運用する有価証券、翌年度の費用となる前払金、翌年度の収入となる未収入金等です。</p>  |
| 負債の部     | <p><u>固定負債</u><br/>返済期日が貸借対照表日(当該年度末)後1年を超えて到来する長期借入金や長期未払金、将来において負担すべき退職金を一定の基準で算出した額である退職給与引当金等です。</p> <p><u>流動負債</u><br/>返済期日が1年以内に到来する短期借入金や未払金です。これ以外では、前受金や預り金も流動負債として計上されます。</p>   |
| 純資産の部    | <p><u>基本金</u><br/>学校法人が教育研究の維持・充実に必要な資産(校地・校舎・機器備品等)を永続的に保持するための金額です。学校会計では当該年度に事業活動収入のうちから基本金へ組み入れる仕組みになっており、以下の4つに分類されます。</p> <p>第1号基本金：施設・設備、規模の拡大及び教育の充実向上のために取得した固定資産の価格</p> <p>第2号基本金：将来取得する固定資産に充てる金銭その他の資産の額</p> <p>第3号基本金：基金として継続的に保持・運用する金銭その他の資産の額</p> <p>第4号基本金：恒常的に保持すべき資金</p> <p><u>繰越収支差額</u><br/>各会計年度の「事業活動収入」から「事業活動支出」を差し引いた額から、さらに当該年度の「基本金組入額」を控除した収支差額の累計額です。各年度の収支差額は、事業活動収支計算書にて計算・表示されますが、貸借対照表においては、その累積額が表示されることとなります。</p> |

# 独立監査人の監査報告書

平成 28 年 6 月 27 日

学校法人 早稲田医療学園  
理事会 御中

ひなた監査法人  
業務執行社員 公認会計士

繁野 経子 

当監査法人は、私立学校振興助成法第 14 条第 3 項の規定に基づく監査報告を行うため、昭和 51 年 7 月 13 日付け文部省告示第 135 号に基づき、学校法人早稲田医療学園の平成 27 年度（平成 27 年 4 月 1 日から平成 28 年 3 月 31 日まで）の計算書類、すなわち、資金収支計算書（人件費支出内訳表を含む。）、事業活動収支計算書、貸借対照表（固定資産明細表、借入金明細表及び基本金明細表を含む。）、重要な会計方針及びその他の注記について監査を行った。

## 計算書類に対する理事者の責任

理事者の責任は、学校法人会計基準（昭和 46 年文部省令第 18 号）に準拠して計算書類を作成し適正に表示することにある。これには、不正又は誤謬による重要な虚偽表示のない計算書類を作成し適正に表示するために理事者が必要と判断した内部統制を整備及び運用することが含まれる。

## 監査人の責任

当監査法人の責任は、当監査法人が実施した監査に基づいて、独立の立場から計算書類に対する意見を表明することにある。当監査法人は、我が国において一般に公正妥当と認められる監査の基準に準拠して監査を行った。監査の基準は、当監査法人に計算書類に重要な虚偽表示がないかどうかについて合理的な保証を得るために、監査計画を策定し、これに基づき監査を実施することを求めている。

監査においては、計算書類の金額及び開示について監査証拠を入手するための手続が実施される。監査手続は、当監査法人の判断により、不正又は誤謬による計算書類の重要な虚偽表示のリスクの評価に基づいて選択及び適用される。監査の目的は、内部統制の有効性について意見表明するためのものではないが、当監査法人は、リスク評価の実施に際して、状況に応じた適切な監査手続を立案するために、計算書類の作成と適正な表示に関連する内部統制を検討する。また、監査には、理事者が採用した会計方針及びその適用方法並びに理事者によって行われた見積りの評価も含め全体としての計算書類の表示を検討することが含まれる。

当監査法人は、意見表明の基礎となる十分かつ適切な監査証拠を入手したと判断している。

## 監査意見

当監査法人は、上記の計算書類が、学校法人会計基準（昭和 46 年文部省令第 18 号）に準拠して、学校法人早稲田医療学園の平成 28 年 3 月 31 日をもって終了する会計年度の経営の状況及び同日現在の財政状態をすべての重要な点において適正に表示しているものと認める。

## 利害関係

学校法人と当監査法人又は業務執行社員との間には、公認会計士法の規定により記載すべき利害関係はない。

以上